

# 広報 きたもと

2月  
2017 No.948

情報面

北本市で快適に暮らすための情報をお届けします



## 第18回 北本市郷土芸能大会

未来へつなごう 伝統の響き



3ページ 第18回北本市郷土芸能大会  
～未来へつなごう伝統の響き～



4ページ 第18回感動桜国きたもとウォーク大会



4ページ 春の文化講演会「俳句が力になるとき」  
～市民文芸誌「むくろじ」第40号発刊記念～

### CONTENTS

#### 【注目情報】

平成28年度 北本市表彰式 ..... 2

平成29年度学校体育施設利用団体の  
登録募集 ..... 3

#### 【お知らせ】

臨時福祉給付金（経済対策分）の実施 ..... 6

#### 【募集】

パブリック・コメント ..... 8

農業委員会の各委員 ..... 8

#### 【イベント】

埼玉県内市町村職員採用情報フォーラム2017... 12

#### 収集日にご注意ください

Aコースのもやせないごみの回収は、通常月2回ですが、3月は月3回あります。  
B・Cコースの資源回収は通常月2回ですが、3月は月3回あります。

休日診療(当番医)は保健・子育てP19に記載されています。 ※テレビ埼玉のデータ放送でも前日より確認できます。

#### 人口のうごき

人口...67,593人(-14人) 世帯数...28,790世帯  
男性...33,642人(+8人) ※1月1日現在  
女性...33,951人(-22人) ※( )は対前月比

#### 今月の納税

○固定資産税 第4期分 ○後期高齢者医療保険料 第7期分  
○国民健康保険税 第7期分 ○介護保険料 第7期分  
2月28日(火)までに納めましょう。

発行日 平成29年(2017)2月1日発行 ■編集と発行 北本市役所 企画財政部企画課

北本市役所

☎ 048(591)1111(代表) FAX 048(592)5997  
〒364-8633 埼玉県北本市本町1丁目111番地

ホームページ

<http://www.city.kitamoto.saitama.jp>

市役所の開庁時間は平日8:30~17:15。一部窓口は土曜日8:30~12:00も開庁(年末年始除く) ※お取り扱いできない業務もあります

2月11日(祝)も  
土曜開庁します。



上記メディアでも情報を発信しています。



この印刷物は  
再生紙と環境  
にやさしい  
植物油インキを  
使用しています。

リサイクル適性  
この印刷物は、印刷用の紙へ  
リサイクルできます。



GREEN PRINTING JPN  
P-B10151



## 注目2 第18回北本市郷土芸能大会 ～未来へつなごう伝統の響き～

「未来へつなごう伝統の響き」をテーマに、まつり囃子、獅子舞など市内で活躍する団体による郷土芸能の数々が披露されます。

今回は、さいたま市で無形民俗文化財に指定されている「駒形囃子保存会」と市内の「中丸なかよし会」による特別出演もあります。

時 2月19日(日) 12:30開場、13:00開演 場 文化センター 定 710人

出演団体 荒井囃子保存会、北中丸囃子連、北本宿囃子連、別所囃子連、原組囃子保存会、北本四丁目囃子連

特別出演 駒形囃子保存会、中丸なかよし会

入場方法 入場無料。入場整理券を文化財保護課、中央公民館、地区公民館、勤労福祉センター、コミュニティセンター、学習センター、野外活動センターで配布しています。

問 文化財保護課文化財保護担当(☎594-5566)



## 注目3 平成29年度学校体育施設利用団体の登録募集

スポーツ・レクリエーション活動の普及・発展のため、学校体育施設を開放しています。登録した団体のみ利用できますので、希望する団体は登録申請してください。

対 次の要件を満たしている団体が登録できます。

- ① 構成員が5人以上であること
- ② 構成員の半数以上が市内在住、在勤する者であること
- ③ 成人の代表者がいること

申 2月1日(水)～15日(水)に、所定の用紙に必要事項を記入し、スポーツ健康課へお申し込みください(必要な用紙は、複写の申請用紙とそれ以外の用紙です。複写の申請用紙はスポーツ健康課窓口にあります。それ以外の用紙は窓口のほか、市ホームページからダウンロードできます)。

※学校体育施設であるため、種目・内容によっては登録できない場合があります。

※体育館の夜間使用は、夜間開放使用料として、1団体1回の利用につき、1,000円が必要です。夜間とは、19:00～21:00です。

問 スポーツ健康課スポーツ健康係(☎594-5568)

施設名・区分		開放日	開放時間	
体育館	日中	各小学校	土・日曜日、祝日 8:00～17:00	
	夜間	各小学校	月～金曜日	
		北本中	月・土曜日	
		東中	水・金曜日	19:00～21:00
		西中	火・木曜日	
宮内中	火・土曜日			
屋外運動場	日中	各小・中学校	土・日曜日、祝日 6:00～17:00 (6:00～8:00は成人のみの使用)	

(広告)

**悩み事解決のお手伝いをします お気軽にご相談下さい** 浦和駅西口徒歩2分

◆相談料30分5400円(事前にご予約下さい)

### 高橋徹総合法律事務所

北本市商工会会員 弁護士 高橋徹

**☎048-815-6077**

電話受付：平日午前10時～午後6時  
時間外相談は、予約時にご相談ください  
さいたま市浦和区高砂2-1-2駒崎ビル402

## 注目1 平成28年度 北本市表彰式

問 秘書課秘書係(☎594-5502)

平成28年11月19日に、平成28年度北本市表彰式が行われ、次の皆さんが表彰を受けられました。

功労表彰は、多年にわたり市政の進展と市民福祉の向上に功労のあった人に、善行表彰は、防犯活動や地域美化活動への取組みや寄附の善行のあった人・団体に、文化・スポーツ奨励賞は、文化・スポーツの分野で奨励するに値する功績のあった人に贈られるものです。(敬称略 順不同)

### 功労表彰(39人 ほか2人)

- 大川 宜久(農業委員)
- 山本 武弘(固定資産評価審査委員)
- 今井 定好(国民健康保険運営協議会委員)
- 加藤 素前(民生委員推薦会委員)
- 若山 晋(情報公開・個人情報保護運営審議会委員)
- 秋元 正(区長)
- 須藤善次郎(中央地域コミュニティ委員会会長、コミュニティ協議会副会長、コミュニティ協議会会長)
- 染谷 幹雄(本町西高尾コミュニティ委員会会長、コミュニティ協議会副会長)
- 齊藤 貞迪(消防団員)
- 大越健太郎( // )
- 佐藤 篤史( // )
- 新井 宏和( // )
- 関野 聡( // )
- 大澤 雄一( // )
- 青柳 恭義( // )
- 新井 剛( // )
- 海野 総子(民生委員・児童委員)
- 岡田 康子( // )
- 小林 守( // )
- 清水 英男( // )
- 有田めぐみ( // )
- 三橋 道子( // )
- 中田 紀子( // )
- 赤沼 幹江( // )
- 内山 君子( // )
- 下村恵久子( // )
- 小宮山文子( // )
- 柏原 早苗( // )
- 清水 敏昭( // )
- 奥山 美穂( // )
- 北島 光子( // )
- 黒田真理子( // )
- 小澤 理絵( // )
- 多田 守一( // )
- 新井 勇(人権擁護委員)
- 小川 静枝( // )
- 針谷 淑人(学校医)
- 松崎 哲(学校歯科医)
- 樋口 秀夫(市民大学きもと学苑副学苑長)

### 善行表彰(2人21団体 ほか1人)

- 北本手話サークル(ボランティア)
- 朗読ボランティアグループかばざくら( // )
- 北本子どもの本を楽しむ会( // )
- 手作り絵本サークル「ポエム」( // )
- かたくりの花( // )
- 北本さくらおもちゃ図書館( // )
- 友愛グループひまわり( // )
- 北本絵手紙「藤の会」( // )
- 歌ごよみ( // )
- ボランティアパンジー( // )
- 西高尾3丁目学童見守り隊(地域防犯活動)
- 石戸小学校・下校安全見守り隊( // )
- 宗教法人 解脱会(金員寄附)
- 稲木 勝英( // )
- 甘楽 克美( // )
- 東間5・6丁目自治会(地域環境美化推進)
- 中央2丁目自治会( // )
- アトレ自治会( // )
- 西6自治会( // )
- 西高尾8丁目自治会( // )
- ハイムタウン自治会( // )
- ぴかぴかさくらグループ( // )
- ぴかぴかかがやきグループ( // )

### 文化・スポーツ奨励賞(10人)

- 安部 里香  
第65回埼玉県美術展覧会(第4部工芸)  
埼玉県美術家協会賞 受賞
- 田沼 清昭  
第66回埼玉県美術展覧会(第6部写真)  
朝日新聞社賞 受賞
- 佐々木 桜  
第38回全国JOCジュニアオリンピックカップ夏季水泳競技大会  
シンクロナイズドスイミング競技決勝5位入賞
- 木村 瑠里  
第38回全国JOCジュニアオリンピックカップ夏季水泳競技大会  
400mメドレーリレー決勝6位入賞、400mフリーリレー決勝8位入賞  
第55回全国中学校水泳競技大会  
400mフリーリレー決勝4位入賞
- 片山 大雅  
第38回全国JOCジュニアオリンピックカップ春季水泳競技大会  
200mフリーリレー決勝1位
- 田中 直太郎  
第38回全国JOCジュニアオリンピックカップ春季水泳競技大会  
200mフリーリレー決勝1位
- 尾藤 秀哉  
第38回全国JOCジュニアオリンピックカップ春季水泳競技大会  
200mフリーリレー決勝1位
- 丸橋 碧人  
第38回全国JOCジュニアオリンピックカップ春季水泳競技大会  
200mフリーリレー決勝1位
- 泉 和毅  
第64回全日本都道府県対抗剣道優勝大会 1位
- 和田 浩  
2015年 全日本マスターズ競歩大会  
マスターズM80 50kmW部門 優勝(大会新記録 世界新記録樹立)



## 北本市観光協会からのお知らせ

### ●グリコピア・イースト北本市民デー●

- 時** 3月19日(日)9:30～
- 費** 無料
- 定** 40人(子どもも1人として計算。定員超過の場合は抽選)※結果は、はがきで通知します。
- 対** 市内在住、在勤の人
- 申** 往復はがきに代表者・住所・電話番号・参加者全員の氏名・年齢・車でお越しの場合は駐車場使用台数を記入し、2月14日(火・消印有効)までに観光協会へ。
- 他** ・グリコピア・イーストでの現地集合・解散  
・小学生以下の子どもは保護者同伴  
・車椅子使用の人はその旨をはがきに記載  
・1枚のはがきで2人以上4人まで申込み可  
・申込みは1グループにつきはがき1枚まで

### ●北本の観光のこと考えちゃわナイト●

- 観光協会では、今後の観光事業について市民の皆さんと考えるワークショップを定期的開催しています。
- 3月末に予定している「北本 春の森めぐり」や観光農園「みんなのポタジェ」についての議論を予定しています。今年度の最終回となりますのでぜひご参加ください。
- 時** 2月18日(土)17:00～2時間程度
- 場** 北本市観光協会
- 費** 無料

〒364-0035 西高尾1-249  
TEL 591-1473 FAX 577-3475  
Eメール info@machikan.com  
H P http://www.machikan.com/

## 注目 4 春の文化講演会「俳句が力になるとき」 ～市民文芸誌『むくろじ』第40号発刊記念～

北本市文化団体連合会、市民文芸誌『むくろじ』第40号記念事業運営委員会、北本市教育委員会が協働して市民文芸誌『むくろじ』第40号の発刊を記念した講演会を開催します。

- 俳句などの文芸になじみのない人も、ぜひご参加ください。
- 講演テーマ**：「市民文芸」をメインテーマとする芸術文化全般について
- 時** 3月12日(日)13:30～受付、13:50開会予定
- 場** 文化センター
- 対** 一般参加自由 **費** 入場無料 **講** 正木ゆう子さん(俳人)
- 定** 170人程度予定(定員を超えた場合は抽選)
- 申** 2月15日(水・必着)までに見本に従って往復はがきでご応募ください。1人1枚応募。1人で複数枚応募の場合、2枚目以降は無効。
- 他** ・返信はがきで抽選結果をお知らせ。  
・応募多数の際は、市民や市民文芸誌『むくろじ』第36～40号投稿者を優先。
- 問** 生涯学習課社会教育担当(☎594-5565)



1952年、熊本県熊本市生まれ。お茶の水女子大学卒業。読売俳壇選者、熊本日日新聞俳壇選者、NHK俳句選者。大学在学中から俳句を始め、能村登四郎に師事。評論集『起きて、立って、服を着ること』(深夜叢書社)で、俳人協会評論賞受賞。句集『静かな水』(春秋社)で芸術選奨文部科学大臣賞受賞。2016年9月、第五句集『羽羽』(春秋社)を出版。

<p>郵便往復はがき 3648633</p> <p>【往復】</p> <p>埼玉県北本市本町 1-111 北本市教育委員会 生涯学習課 社会教育担当 宛</p> <p>何も記入しないでください。</p>	<p>郵便往復はがき 応募者の郵便番号</p> <p>【返信】</p> <p>応募者の住所、氏名</p> <p>①郵便番号 ②住所 ③氏名 ④年齢 ⑤性別 ⑥電話番号 ⑦市内在勤・市内在学・市内で活動しているサークル会員の方は勤務先、在学先、所属サークル名 ⑧市民文芸誌『むくろじ』第36～40号投稿者は投稿号を明記</p>
---	--

## 注目 5 第18回感動桜国きたもとウォーク大会

桜の咲くなか、高尾氷川神社や石戸蒲ザクラ周辺をみんなでウォーキングしませんか。

- 時** 4月1日(土)9:00出発(8:00受付、8:30開会式。雨天決行、荒天中止)
- コース①** 3kmコース(市役所→高尾氷川神社→野外活動センター【解散】)  
※ベビーカー、車いすの人なども参加できます。
- コース②** 9kmコース(市役所→石戸蒲ザクラ→子供公園→城ヶ谷堤→野外活動センター【解散】)
- 費** 1人100円(当日集金。記念バッジ・花苗代、保険料等)
- 他** 参加者には受付の際に記念バッジ、完歩者にはゴール地点で完歩証と花苗を差し上げます。なお、この大会は、「埼玉マラソングランドスラム連絡協議会」の加盟大会です。
- 申** 3月10日(金)までに、スポーツ健康課、体育センター、中央公民館、地区公民館、勤労福祉センター、コミュニティセンター、学習センター、子供公園にある申込書に必要事項を記入し、各窓口へお申し込みください。引き換えに参加登録証をお渡ししますので、当日お持ちください。
- 問** スポーツ健康課スポーツ健康係(☎594-5568)



## ちょっと気になるなりまち

### 鴻巣市 鴻巣びっくりひな祭り2017

日本一高いピラミッドひな壇がエルミここのすショッピングモールに登場します。また、サテライト会場も多数あり、「ひな人形のふるさと鴻巣」を満喫できるイベントとなっています。

#### 【メイン会場】

- 時** 2月17日(金)～3月12日(日)  
10:00～21:00  
※最終日は15:00まで
- 場** エルミここのすショッピングモール  
1階セントラルコート

#### 【サテライト会場】

- 時** 2月17日(金)～3月11日(土)  
9:00～17:00
- 場** ○ひなの里  
○花久の里  
○パンジーハウス  
○コスモスアリーナふきあげ  
○吹上生涯学習センター
- 問** 鴻巣市観光協会(☎540-3333)

### 桶川市 男女共同参画フォーラム2017 【癒えない傷をかかえる 大人たち ～児童相談所の現場から～】

児童相談所の相談件数は10万件を超え、児童虐待やいじめを伝えるニュースがあとを絶ちません。そんな虐待やいじめを受けた子どもたちは、いったいどんな大人へと成長していくのでしょうか。

- 元児童相談所職員として多くの「人」や「家族」と向き合ってきた講師が、自らの体験をもとに講演します。
- 時** 3月5日(日)14:00～16:00(13:30開場)
- 場** さいたま文学館(桶川市若宮1-5-9)
- 内** 講演会「癒えない傷をかかえる 大人たち  
～児童相談所の現場から～」

- 講** 山脇由貴子さん  
(女性の生き方アドバイザー、家族問題カウンセラー)
- 定** 200人(先着順)
- 費** 無料
- 申** 不要
- 他** おおむね2歳以上の未就学児(定員8人)をお預かりします。  
※保育を希望する人は2月28日(火)までにお申し込みください。
- 問** 桶川市人権・男女共同参画課  
(☎048-786-3211)



平成29年度分  
公募型補助金の申請受付

市では、市民活動団体が自ら企画し、平成29年度中に実施する公益的な事業を対象に、経費の一部を補助します。

**対象団体**  
市内を活動拠点とし、1年以上の活動実績がある団体

**募集件数**  
予算の範囲内

**選考方法**  
書類審査やヒアリング等

**補助上限額**  
1団体あたり年間10万円  
■申請所定の申請書に必要事項を記入し、2月24日(金・必着)までにくらし安全課市民協働担当(☎594-5571)へ提出(郵送可)。

施設の休館日  
2月8日～3月7日

2月11日(土・祝)

・総合福祉センター

2月13日(月)

・中央公民館

2月13日(月)・27日(月)

・中央図書館

2月27日(月)

・体育センター  
・健康増進センター  
・総合公園  
・子供公園  
・地区公民館  
・勤労福祉センター  
・コミュニティセンター  
・学習センター  
・野外活動センター

3月は自殺予防月間です  
うつ病について知ってください!

街頭キャンペーン

時 3月2日(木)17:00～19:00

場 北本駅前

ボランティアの募集

内 3月2日の街頭

キャンペーンの

お手伝い

関 興味のある人は、2月23日(木)

までに健康づくり課保健予防・

業務担当(☎594-5544)へ。



特定(産業別)最低賃金改定

特定の産業に適用される「特定(産業別)最低賃金」が、平成28年12月1日から下記のとおり改定されました。

特定(産業別)最低賃金	時間額(円)
非鉄金属製造業	884
電子部品・デバイス・電子回路、電気機械器具、情報通信機械器具製造業	889
輸送用機械器具製造業	898
光学機械器具・レンズ、時計・同部分品製造業	897
各種商品小売業	849
自動車小売業	897

なお、埼玉県最低賃金が平成28年10月1日から時間額845円に改定されましたが、特定(産業別)最低賃金が優先されます。

詳しくは、埼玉労働局賃金室(☎048-600-6205)または最寄りの労働基準監督署へ。

お詫びと訂正

広報きたもと平成29年1月号6ページ「民生委員・児童委員」の記事中、

「◎東間深井」の

「大竹郷美 090-7738-8273」

「野澤恵美 593-0316」

とあるのは、

「大竹郷美 593-0316」

「野澤恵美 090-7738-8273」

の誤りでした。

お詫びして訂正いたします。

平成29年度  
就学援助費の申請受付

市では、経済的事情により教育の機会が失われないように、市内の公立学校でかかる費用の一部を援助しています。

■ 対 新入学児童がいる家庭または在学する児童・生徒がいる家庭で、所得が低く就学が困難な場合

■ 関 学用品費、通学用品費、修学旅行費、医療費、学校給食費等

■ 申 2月3日(金)から学校教育課学事担当(☎594-5563)および在学する学校で受け付けます。



臨時福祉給付金  
(経済対策分)の実施

平成28年1月1日現在で北本市に住居登録があり、平成28年度分の市民税(均等割)が課税されていない人(課税者の扶養になっている人や生活保護制度の被保護者になっている人は対象外)に、次の額を支給します。

支給額 1人につき1万5,000円

対象になる可能性のある世帯には、3月中旬頃、申請書を郵送する予定です。

詳細は、市ホームページや広報等で随時お知らせします。

■ 関 福祉課臨時福祉給付金窓口(☎590-6711)

青色申告者個別決算指導・納税相談

時 2月20日(月)・21日(火)・27日(月) 9:30～11:30、13:30～15:30

場 北本市商工会館

■ 関 北本市商工会(☎591-4461)

市税等の夜間納税・相談窓口を開設

市では、都合により金融機関の窓口で市税等を納付できない人のために、毎月下旬に夜間納税・相談窓口を開設しています。

事情により納付が困難な人のご相談もお受けしています。

※納付書を紛失した場合は再発行できます。

時 2月27日(月)・28日(火)の19:45まで

場 ■ 関 納税課納税係(☎594-5520)

春季全国火災予防運動の実施

3月1日(水)～7日(火)に、全国一斉に「春季全国火災予防運動」が実施されます。

この運動は、火災の発生を防止し、高齢者等を中心とする死者の発生を減少させるとともに、財産の損失を防ぐことを目的としています。

火災から大切な生命、財産を守るために、次の対策を実践しましょう。

○ 火災による逃げ遅れを防ぐために、住宅用火災警報器を設置しましょう。

○ 火災を小さいうちに消すために、住宅用消火器等を備えましょう。

○ お年寄りや身体の不自由な人を守るために、隣近所の協力体制をつくりましょう。

○ 放火を防ぐための環境づくりとして、家の周りに可燃物となるものを置かないようにし、ゴミは指定された日の朝に出しましょう。

■ 関 埼玉県東広域消防本部予防課(☎597-2004)

お知らせ

人権擁護委員に篠原栄三さんと松本光男さん

篠原栄三さん(石戸7丁目)と松本光男さん(本宿3丁目)が1月1日付けで人権擁護委員として、法務大臣から委嘱されました。



篠原栄三さん



松本光男さん

市税等の延滞金等の利率が変わります

市税等が納期限を過ぎて納付された場合には、延滞金が加算されます。なお、延滞金が1,000円に満たない場合や税額が2,000円未満、延滞金に100円未満の端数があるときは、切捨てにより計算されます。

平成29年1月1日からの延滞金および還付加算金の利率は次のとおりです。

	平成28年	平成29年
延滞金利率	9.1%	9.0%
納期限の翌日から1か月を経過する日までの延滞金利率	2.8%	2.7%
還付加算金の利率	1.8%	1.7%

■ 関 納税課納税係(☎594-5520)

(広告)

成年後見・遺言・相続・各種許認可

きむら行政書士事務所 埼玉県行政書士会会員 コスモス埼玉 会員

行政書士 木村義昭【鴻巣市富士見町5-18】

TEL:048-594-7421

出張相談可

気軽にご相談下さい(土日可) 相談については、事前に予約が必要です。【電話受付:平日9時～18時】

無料セミナー 定期的に開催

まずは気軽に弁護士にご相談を。

オレンジ法律事務所 検索 大宮駅徒歩3分

**オレンジ法律事務所**  
ORANGE LAW OFFICE

◎相続 ◎離婚・不倫・DV ◎不動産  
◎交通事故 ◎労働問題 ◎契約書作成  
◎企業法務・ベンチャー企業・中小企業支援等

埼玉弁護士会所属 弁護士 辻本 恵太 / 弁護士 中野 仁 ほか

TEL 048-782-5757 法律相談初回30分無料(要予約)

さいたま市大宮区西町二丁目10番 シンティ大宮ビル5階

北本の葬儀・家族葬ホール

駅から真直ぐ◆無料送迎バス有◆大型駐車場◆宿泊可能◆高機能安置室完備◆チップ一切不要

年中無休 安心の24時間対応 深夜のお迎えもご安心ください

フリーダイヤル 0120-16-5940

北本市・桶川市・鴻巣市の家族葬 セレモホール北本

北本市宮内7-179 TEL:048-591-2288 FAX:048-591-0145 http://www.ceremohall.com/ 「LINE」友だち募集! ID「@zue6749s」

生前相談 受付中

ご葬儀に関する様々な「希望」「不安」など何でもご相談頂いております!

家族葬って? もしものときは? 何からしていいかわからない?

HPからもお見送りのご依頼が可能です! 返礼品20%割引! (※一部商品対象)



### ビデオシアター

**時** 2月25日(土)  
9:45開場、10:00上映

**内** カサブランカ(上映時間102分)  
モノクロ、日本語吹き替え版

**定** 60人 **費** 無料

**申** 不要

**場** 学習センター(☎592-3325)

### 第32回東部公民館 コミュニティまつり

**時** 2月11日(土・祝)13:00~16:00  
12日(日)9:00~15:30

**内** 展示：手工芸、書道、生け花、  
絵手紙、写真等

**発表**：カラオケ、舞踊、フラ、  
楽器演奏等

**場** 東部公民館(☎591-2695)

### 第112回「もっと知ろう友達の国」

**時** 2月26日(日)14:00~15:30

**場** 学習センター

**内** キューバの生活と文化について

**講** 山崎エスプランサさん

**定** 60人(当日直接会場へ)

**費** 100円(資料代等、ただし外国人  
および学生は無料)

**場** 北本市国際交流ラウンジ委員会  
(学習センター内☎592-3325)

### ファミサポ登録会

平日、登録に来ることができない  
人のための登録会です。どなた  
でもご参加いただけます。

**時** 2月18日(土)9:30~11:30

**場** 北部公民館

**持** 証明写真(縦3cm×横2.5cm)2枚

**申** 不要

**場** 北本市ファミリー・サポート・  
センター(☎592-9965)



### オレンジカフェきたもと

認知症の人やご家族、地域の人  
など、どなたでもお越しいただけ  
る集いの場です。

**時** 2月8日(水)中丸公民館  
2月9日(木)西部公民館◎  
2月15日(水)北部公民館◎  
2月16日(木)コミュニティセンター  
2月22日(水)南部公民館◎  
2月23日(木)学習センター  
3月1日(水)勤労福祉センター◎  
3月2日(木)文化センター  
3月7日(火)西部公民館◎

※◎は専門医等の相談窓口開設日

**費** 無料 **申** 不要

**場** 北本市地域包括支援センター  
東センター(☎591-0211)  
西センター(☎591-3495)  
南センター(☎598-7003)  
きたもと寿苑(☎590-1000)

### 埼玉県地震対策セミナー

**時** 2月9日(木)13:30~16:00  
(12:30開場)

**場** さいたま市文化センター大ホール  
ディーマット

**内** ①DMAT(災害医療派遣チーム)  
の活動を通して考える震災対  
策について

②子どもから大人まで楽しみな  
がら学べる防災について

**講** ①厚生労働省DMAT事務局  
次長 近藤久禎ひさよしさん  
②NPO法人プラスアーツ  
理事長 永田宏和さん

**他** 防災関連企業・団体の展示ブース、  
地震に関する資料の展示・説明、  
建築職員による無料耐震診断、  
大学生ボランティア団体による  
東北復興支援活動の報告

**定** 1,558人 **費** 無料

**申** 不要(当日先着順)

**場** 埼玉県地震対策セミナー実行委  
員会事務局(埼玉県危機管理課  
☎048-830-8141)

### イベント

#### 学校囲碁指導員講習会

学校における囲碁指導者を育成  
するための講習会を開催します。

**時** 2月26日(日)11:00~  
(受付10:30~)

**場** 文化センター **費** 無料

**対** 囲碁指導に熱意・興味のある人

**講** 日本棋院所属プロ棋士

**申** 当日直接会場へ

**場** 生涯学習課社会教育担当  
(☎594-5565)

#### 日本棋院所属プロ棋士による 「囲碁教室」

**時** 2月26日(日)14:00~16:00

**場** 児童館

**対** 囲碁に興味のある幼児~中学生

**講** 日本棋院所属プロ棋士

**費** 無料

**申** 当日直接会場へ

**場** 生涯学習課社会教育担当  
(☎594-5565)

#### 介護者の集い

①認知症の人の家族の集い

**時** 3月3日(金)10:00~12:00  
※毎月第1金曜日に開催

**場** 総合福祉センター

②介護者サロン~集い~

**時** 2月15日(水)10:00~11:30

**場** 文化センター

①②共通

**費** 無料 **申** 不要。直接会場へ。

**場** 北本市地域包括支援センター  
東センター(☎591-0211)  
西センター(☎591-3495)  
南センター(☎598-7003)  
きたもと寿苑(☎590-1000)



#### 応募資格・募集人数

市内在住で、地域において実技  
や理論等の指導が可能な人若干名。  
ただし、現在市の特別職の非常  
勤職員でない人。

**任期** 平成29年4月1日~平成31年  
3月31日の2年間

**報酬** 活動1回につき5,900円  
(上限13日)

**選考** 書類および面接

**申** 履歴書および「応募動機やス  
ポーツ推進委員として活動した  
いこと」をテーマとする論文  
(800字程度)を、2月17日(金)  
までにスポーツ健康課スポーツ  
健康係(☎594-5568)へ。

#### 野生生物写真展2017作品

埼玉県内で撮影した野生生物の  
写真を募集します。詳しくは、自  
然学習センターホームページをご  
覧になるか、自然学習センターへ  
お問い合わせください。

**出品期限** 3月5日(日)まで

**費** 無料(返却希望の場合は、切手  
代200円程度必要)

**場** 自然学習センター(☎593-2891)

閲覧できます。

(1)第三次北本市障害者福祉計画

**場** 障がい福祉課相談支援担当  
(☎594-5535)

(2)公共施設等総合管理計画

**場** 契約管財課資産管理担当  
(☎594-5509)

**公表の時期・意見募集期間**

(1)2月1日(水)~28日(火)  
(2)2月17日(金)まで

**意見等の提出方法**

住所・氏名・電話番号(FAX番号  
またはEメールアドレス)を記入し、  
次の方法により提出してください。

①郵便(〒364-8633住所記載不要)

②FAX(592-5997)

③直接窓口(書面による提出)

④Eメール

(市ホームページからの投稿)

※①~③による場合は、「北本市パ  
ブリック・コメント手続意見提出  
書」を使用して提出してください。

#### 北本市スポーツ推進委員

北本市長が委嘱・任命するもの  
で、その期間は市の非常勤特別職  
となります。

#### 農業委員会の各委員

### 募集

#### (一社)北本市コミュニティ 協議会の職員

**職種** 嘱託職員(公民館長・副館長)

**採用予定人数** 若干名

**採用予定日** 平成29年4月1日

**応募資格** コミュニティ活動に関  
心があり、パソコン操作ができ  
る64歳未満(昭和27年4月1日  
以降の生まれ)の人

**募集期間** 2月1日(水)~13日(月)  
の17:00まで(土・日曜日、祝日  
を除く)

**申** (一社)北本市コミュニティ協  
議会事務局(コミュニティセン  
ター内☎592-7700)へ。

※詳しくは、2月1日(水)から窓口で  
配布する募集要領をご覧ください。

#### パブリック・コメント

市では、次の計画案について、  
市民の皆さんの意見を募集します。  
各計画案は、市ホームページ、各  
担当課および市政情報コーナーで

#### ●農地利用最適化推進委員

**内容** 農地利用の集積・集約化、  
遊休農地の発生防止・解消  
などといった現場活動

**人数** 5人(次の担当地区ごとに1人)

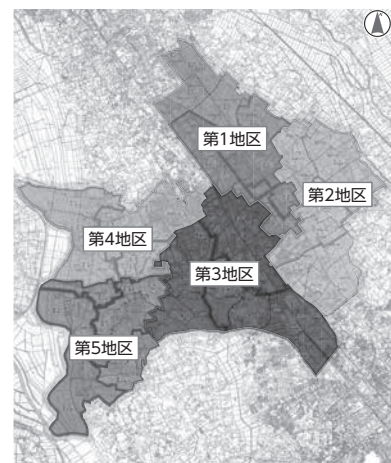

農業委員会等に関する法律が改  
正され、農業委員の選出方法が市  
長の任命制へと変更となりました。  
また、農地等の利用の最適化の推  
進のための現場活動を行う「農地  
利用最適化推進委員」を新たに設  
置することとなりました。これに  
伴い「農業委員」と「農地利用最  
適化推進委員」を併せて募集します。

#### ●農業委員

**内容** 農地法などの許認可事務など

**人数** 13人

**任期** 7月20日から3年間

**応募先・問合せ**

産業振興課農政担当

(☎594-5533)

**任期** 委嘱日から農業委員任期満  
了日まで

**応募先・問合せ**

農業委員会事務局(☎594-5533)

#### ●共通事項

**資格** 本市の農業に関する識見が  
あり、職務を遂行できる人

**活動** 通年

**報酬** 月額2万6,800円

**募集期間**

2月1日(水)~28日(火)

**応募・推薦方法**

応募用紙・推薦用紙(個人用・団  
体用)を2月28日(火)までに直接  
提出してください。

(様式は市ホームページからも  
ダウンロードできます)







はじめてのワイヤークラフト教室

時 2月24日(金)プランターカバー  
3月10日(金)キーフック  
いずれも10:00~12:00  
内 自在に曲がるワイヤーを使って、おしゃれな生活雑貨・インテリアを作ってみませんか?  
講 行廣ゆかりさん  
対 市内在住、在勤の人20人  
費 2,000円(2回分材料費)  
持 筆記用具、持ち帰り袋、メジャー  
申 2月10日(金)9:00から南部公民館窓口へ。  
場 間 南部公民館(☎592-2458)



第20回公団地域文化祭

時 2月11日(土・祝)・12日(日)  
10:00~15:00 場 学習センター  
内 展示: 木目込み、工芸、手芸、華道、写真、書道等  
実演: リフォーム、囲碁、将棋(11日のみ)、茶道(12日のみ)  
発表: バレエ、フラダンス、YOSAKOI、大正琴、フォークダンス、三味線等  
その他: 模擬店、喫茶コーナー、遊びコーナー、子ねぶた絵付けコーナー  
間 公団地域コミュニティ文化祭実行委員会(学習センター内 ☎592-3325)

北本市登録手話通訳者認定試験

市では、聴覚障がい者等が円滑にコミュニケーションを行えるよう、手話通訳者派遣事業を実施しています。  
この認定試験に合格した人を市の手話通訳者として登録し、派遣します。  
応募資格(全て満たすこと)  
①平成9年4月1日以前の生まれ  
②市内在住  
③北本市の手話通訳者養成講習会を修了した人、または同程度の技術を有すると北本市登録手話通訳者認定試験審査会が認めた人  
時 3月5日(日)  
8:50受付、9:10試験  
※詳細は、申込み終了後に通知。  
場 総合福祉センター  
申 間 2月1日(水)~20日(月)に障がい福祉課相談支援担当(☎594-5535)へ。  
平日のみ受付。  
※郵送の場合は2月16日(木・消印有効)まで。申込書は障がい福祉課および北本市社会福祉協議会で配布しています。

北本市登録手話通訳者認定試験

市では、聴覚障がい者等が円滑にコミュニケーションを行えるよう、手話通訳者派遣事業を実施しています。  
この認定試験に合格した人を市の手話通訳者として登録し、派遣します。  
応募資格(全て満たすこと)  
①平成9年4月1日以前の生まれ  
②市内在住  
③北本市の手話通訳者養成講習会を修了した人、または同程度の技

里親制度をご存知ですか  
~里親を必要としている子どもがいます~

○里親とは  
親の病気や離婚、虐待など様々な事情により、乳児院や児童養護施設などで生活している子どもたちを家庭に迎え入れ、一時的または継続的に養育する人のことです。  
○里親になるには  
一定の要件を満たす必要があります。特別な資格は必要ありませんが、里親登録の前に研修を受講していただくことになります。  
詳しくは下記へお問い合わせください。



<里親入門講座を開催します!! >  
里親になって子どもを育ててみたい、里親制度に興味があるなどの人のために里親入門講座を開催します。どなたでも受講できます。  
時 2月25日(土)13:30~16:00  
場 埼玉県中央児童相談所(上尾市上尾村1242-1)  
内 里親制度の概要説明、里親の養育体験談、質問や情報交換など  
申 2月23日(木)までに下記へお申し込みください。  
間 埼玉県中央児童相談所(☎048-775-4152)  
里親制度の詳細は、埼玉県のホームページをご覧ください。

暮らしとこころの総合相談会

時 3月10日(金)14:00~18:00  
場 文化センター  
内 弁護士、司法書士、社会福祉士、精神保健福祉士、保健師等による相談会  
費 無料  
申 間 北本市暮らしとこころの総合相談会委託事務局(夜明けの会)(☎048-774-2862)  
※平日10:00~17:00

桜染め教室

時 3月7日(火)9:00~12:00  
場 総合公園  
内 桜の幹の皮をチップにした物を煮込んだ煮汁を使って絹のスカートなどを桜色に染めてみませんか?  
講 東武カルチャースクール講師 小池啓子さん  
定 20人  
費 ①参加費1,000円(申込時持参) 染め液、道具、保険、講習代  
②材料費(当日持参) シルクスカート1,000円~3,000円 桜柄レースハンカチ800円等  
他 汚れてもよい服等(帽子、作業しやすい靴)で参加  
申 2月13日(月)10:00から総合公園管理事務所窓口へ。  
定員になり次第締め切り。  
募集開始時点で定員を超えた場合はその場で抽選。  
間 総合公園管理事務所(☎592-4050)

防本部予防課および桶川消防署・北本消防署管理指導課の窓口または消防本部FAXで受け付けます。

(FAXでの申込みの場合は、用紙に「防火管理講習申込み」と記載のうえ、住所、氏名、性別、生年月日、電話番号を明記し、送信した後に必ず電話で受講番号等を確認してください)

間 埼玉県中央広域消防本部予防課(☎597-2004・FAX 597-3716)

上級救命講習

時 3月19日(日)9:00~17:00 (8:30受付)  
場 北本消防署北本東分署(宮内7-240)  
内 心肺蘇生法(成人、小児、乳児、新生児が対象)、大出血時の止血法、傷病者管理法、外傷の手当、搬送法の講習  
※講習修了者には修了証を交付  
対 北本市、鴻巣市、桶川市に在住または在勤で中学生以上の人(再受講可)  
定 15人(先着順・定員になり次第締め切り)  
費 無料  
持 筆記用具  
※WEB講習受講者は、当消防本部発行の受講証明書  
申 2月15日(水)~3月10日(金)に電話または直接。  
間 北本消防署救急担当(☎592-5005)

イベント

埼玉県内市町村職員採用情報フォーラム2017

時 2月10日(金)13:00~16:00 (12:30開場、入退場自由)  
場 さいたま市民会館おおみや大ホール  
内 ①現役市町村職員による講演  
②若手職員によるトークライブ  
③若手職員との個別相談コーナー  
定 1,300人(先着順)  
費 無料 申 不要  
他 北本市職員も参加予定  
間 彩の国さいたま人づくり広域連合人材開発部市町村職員担当(☎048-664-6681)

甲種防火管理新規講習

防火管理者になるために必要な資格を取得する講習会を開催します。  
時 3月2日(木)・3日(金) 9:00~16:00  
場 埼玉県防災学習センター(鴻巣市袋30番地)  
※会場には受講者用の駐車場はありません。近隣施設の駐車場もご利用いただけません。(最寄り駅はJR高崎線北鴻巣駅東口から徒歩約20分)  
定 100人  
費 3,650円(テキスト代)  
申 2月6日(月)~17日(金)の平日 8:30~17:15に埼玉県中央広域消

(広告)

そろばん フラッシュあんさん 生徒募集  
当そろばん塾では、皆で楽しみながら、そろばんを学習して暗算力を付け生涯役立つ指導しています。学習内容は「数遊び」から「フラッシュあんさん」まで幅広く取組んでいます。その為小さなお子さんから競技大会を目指す生徒が日々そろばん教室に集まっています。わかりやすく指導しますので気軽に入塾して、1日も早く練習を始めて下さい。  
日本商工会議所・日本珠算連盟 指定教場  
北本市中央2-78 北本駅西口徒歩1分  
お問い合わせ(電)048-594-0980 石川珠算学院

安心・安全な国産豊表推奨店  
熊本県産豊表生産者証明書付!! たあみ  
豊替えの季節です 僕が目印だよ!  
神戸豊店  
北本市中丸5-70  
591-4651  
お気軽に、ご相談ください、熊本県産表マスコットキャラクター

(広告)

お気軽にお電話ください  
新築外構工事 お庭のリフォーム  
カーポート フェンス工事  
車庫コンクリート その他  
くるみ Garden ☎048-593-7269  
北本市石戸宿4-17-11

大切な電気類に困ったら、ご相談を。  
・壁スイッチ、コンセントの調子が悪い。  
・コンセントが断線して電気製品が使えない。  
・蛍光灯の交換が不安など。  
松(まつん)店  
TEL 080-7694-6622  
受付時間 土曜日 9:00~17:00まで  
※基本の地域エリアは、北本市内です。北本市に隣接した地域は、何いいます。※地域エリアによっては断る場合があります。  
※作業は、ご相談後に実施します。※作業内容等によっては、遠慮させて頂くこともあります。



### イベント

#### 第22回西部地域 コミュニティまつり

時 2月18日(土)  
(展示)13:00~16:30  
2月19日(日)  
(展示)9:00~15:00  
(発表)9:30~15:00  
(模擬店)10:00~  
(バザー)11:00~

※模擬店・バザーは売れ切れ次第終了

内 展示：幼稚園・小中学生の作品、  
書道、編物、絵画ほか  
発表：お囃子、舞踊、剣武、  
三味線、オカリナ、  
フォークダンスほか  
模擬店：焼きそば、とん汁、フランク  
フルト、綿あめ(無料)

場 間 西部公民館(☎591-0410)

#### はじめての写真教室

時 3月4日(土)10:00~12:00

内 公園の花や緑をもっと綺麗に、  
もっとリアルに撮影できるちょっと  
したコツをお伝えします。

講 岸三千彦さん(公園職員)

対 定 初めてデジカメ撮影する人、  
初心者の人10人(申込順) 費 無料

持 ち 持ち 手持ちの充電済のコンパクト  
デジタルカメラ

場 申 間 2月11日(土・祝)9:30から総  
合公園管理事務所(☎592-4050)  
へ電話または直接。

#### 誰でもできる簡単野菜作り (プランター栽培を含む)

時 3月5日(日)、4月8日(土)、  
5月6日(土)、6月10日(土)、  
7月1日(土)・29日(土)、  
8月26日(土)、9月30日(土)、  
11月25日(土) 13:30~16:00

内 春・秋野菜の作り方の知識・技術  
(土づくり・種まき・手入れ)の習得

講 小林五郎さん(園芸研究家)

定 25人

費 2,000円(運営費)

※材料費別途集金

場 申 間 2月24日(金)から西部公民館  
(☎591-0410)へ。  
※定員になり次第締め切り

#### 第27回中丸公民館・ コミュニティまつり

時 3月4日(土)  
(展示)13:00~16:00  
(体験)13:00~16:00

囲碁・将棋、笑いヨガ

3月5日(日)  
(展示)9:00~16:00  
(発表)9:00~15:30  
(体験)10:00~  
ぶらばん

内 展示：写真、書道、陶芸、絵画、  
絵手紙ほか  
発表：民謡、舞踊、大正琴、  
フラダンスほか  
催物：模擬店、フリーマーケット、  
お茶席、三角くじ

場 間 中丸公民館(☎593-1010)

(広告)

### パソコン講座

時 Wordの部  
3月5日(日)9:30~16:00  
Excelの部  
3月12日(日)9:30~16:00  
※両日とも12:00~13:00休憩

内 Word・Excelの基礎と簡単な  
文章・表作成

対 定 市内在住、在勤の人10人

費 無料 持 PC持込可

場 申 間 2月5日(日)9:00からコミュ  
ニティセンター(☎591-8420)へ。  
※受付開始時に定員を超えた場  
合は抽選。

### スポーツ

#### バドミントン大会

時 3月4日(土)9:00~19:00

場 体育センター

内 小学生の部、中学生の部、一般  
(A、B、Cランク別)の部で各  
男女別

対 市内在住、在勤の小・中学生、  
一般男女(高校生以上)

費 小・中学生1人500円  
一般1人1,000円

申 間 2月5日(日)~28日(火)に体  
育センター(☎593-2511)へ直接。



### ニュースポーツ教室

①ノルディックウォーキング  
時 2月25日(土)13:30~16:00  
(13:10受付)  
場 勤労福祉センター  
申 2月17日(金)までにスポーツ  
健康課(☎594-5568)へ電話。

②カローリング  
時 3月11日(土)9:30~11:45  
(9:00受付)  
場 体育センター  
申 3月3日(金)までにスポーツ  
健康課(☎594-5568)へ電話。

①②共通  
対 市内在住、在勤の中学生以上の人  
定 60人  
費 無料  
持 運動のできる服、室内用シューズ、  
飲み物、タオル

場 北本市スポーツ推進委員連絡  
協議会(飯塚☎080-5542-0480)

#### オモシロスポーツ親子教室 ~カローリング編~

時 3月11日(土)13:30~15:00  
(13:00受付)

場 体育センター

対 市内在住の小学  
生と保護者

定 15組30人

費 無料

持 室内シューズ、動きやすい服

場 申 間 2月4日(土)9:00から北本市  
体育協会事務局(☎593-1050)へ。  
(月曜日は休み)



(広告)

#### 第21回北本かばざくら オープン卓球大会

時 3月26日(日)  
9:00受付、9:30開会式

場 体育センター

内 男女別シングルス  
①一般の部(44歳まで)  
②ローシニアの部(45~59歳)  
③ハイシニアの部(60歳以上)

費 1,000円(保険料含む) 郵便振替  
(口座番号:00120-3-419276、  
加入者名:北本市卓球連盟)

申 2月16日(木)までに北本市卓球  
連盟(荒井☎364-0001深井☎8-52)  
へ郵送。

場 北本市卓球連盟  
(木内☎080-3406-3775)

#### 第25回北本市ミックス ダブルス大会

時 3月5日(日)  
8:20受付、8:30試合開始

場 総合公園

内 トーナメント戦

対 市内在住、在勤、  
在学の人または協会加盟団体加  
入者(本大会の優勝経験者は、  
同一ペア不可)

費 1ペア2,000円

申 2月24日(金)までに総合公園管  
理事務所(参加費は当日に本部  
受付)へ直接。クラブ加入者は、  
各クラブ代表者へ。

場 北本市テニス協会  
(富永☎593-5742)



#### 元五輪選手によるウォーキング教室 (宇佐美東海大学名誉教授が再来!)

時 3月10日(金)10:00~12:00

場 体育センターおよび総合公園

対 定 一般男女100人

費 無料

持 室内シューズ(降雨時に使用)

場 申 間 体育センター(☎593-2511)へ  
電話または直接。

#### 北本総合公園グラウンド ゴルフ大会 湯花染杯

時 3月22日(水)  
12:00受付開始、12:30開会式  
※雨天の場合23日(木)に延期

内 32ホールストロークプレイ(多  
目的・野球場各16ホール)クラブ・  
ボールは各自所有の物を使用  
(貸出しもあり)

定 64チーム(1チーム6人)  
(申込みは必ず6人1組)

費 1,200円/1チーム(6人)

他 参加賞として全員に湯花染無料  
入浴券1枚/1人差し上げます。

場 申 間 2月13日(月)9:00から総合  
公園管理事務所(☎592-4050)へ。  
定員になり次第締め切り  
(3月13日(月)募集締め切り)。  
※窓口で用紙と費用を提出。

指定の用紙への記載事項

- ・チーム名
- ・参加者全員の名前・生年月日
- ・代表者の住所・電話番号

※申込用紙は2月1日(水)より総  
合公園管理事務所窓口で配布。

### 第6回 体のスマート・エイジング

講演1 要介護にならないために-若さの秘訣-  
整形外科部長 内野 正隆

講演2 食事でエイジングケア  
栄養科 科長 畑 五月

講演3 簡単な運動で脳も体もエイジングケア  
リハビリテーションセンター主任 目黒 智康

### 北里大学メディカルセンター(KMC)

日 時 平成29年3月15日(水)  
13:30~15:30予定

場 所 北里大学メディカルセンター  
南館2階AB会議室

参加費 無料 申込み 不要

お問い合わせ 事務部総務課 ☎048-593-1212(代表)

南部公民館 = 南部学習センター : ☎ 592-2458 | 東部公民館 = 中央地域学習センター : ☎ 591-2695  
西部公民館 = 西部学習センター : ☎ 591-0410 | 北部公民館 = 東間深井学習センター : ☎ 543-2115



## おかげさまで33周年/ プラザオオノ

「もしもの時…」365日24時間受付

# 0120-33-7475

詳しくはコチラ↓  
<http://plaza-oono.com>

## 男の旅立ち レディースプラン

中丸公民館 = 中丸学習センター : ☎ 593-1010 | 学習センター = 公団地域学習センター : ☎ 592-3325  
勤労福祉センター = 東地域学習センター : ☎ 591-8550 | コミュニティセンター = 本町西高尾学習センター : ☎ 591-8420



ちょっと  
プレイク

# 市民 ギャラリー



「男前」  
柳田 朝子さん



「狙いをつけて」  
市川 文子さん

写  
彩  
会

むらさき俳画の会



「野アザミ」  
近重 策子さん

## 一葉短歌会

タイの地で象の背に乗り椰子の下十七世紀の長政想う  
天沼 健治

五穀米うすむらさきに吹き上がりひとり食して時間は流れる  
風間 千恵

白百合が初夏の香りを放つ道心さわさわ風向きを読む  
後藤 弘子

秋桜の咲く頃なれば障子張り夜具整へし七母想ひ出す  
中島身知子

台風的事なく過ぎし菜園に蜻蛉見ずして秋は終りぬ  
吉井 あき

一  
葉  
短  
歌  
会



「木の実」  
渥美 陽子さん

### 歯科健康診査の追加募集をします

歯や口腔内を健康に保つことは、おいしく食べる、会話を楽しむなど、豊かで質の高い生活を送るためには欠かせないものです。ご自分のお口の中の状態を知るために、この機会をぜひご利用ください。

**時定** 2月19日(日) 14:30から5人  
2月20日(月) 14:00から10人  
14:30から10人

**場** 母子健康センター(コミュニティセンター1階)  
**対** 健診当日20歳以上(平成28年7月、8月に市の歯科健診を受診した人を除く)

**内** むし歯・歯周病・歯周ポケットの診査、ブラッシング指導

**費** 70歳未満 300円  
70歳以上 150円

**申** 健康づくり課保健予防・業務担当(☎594-5544)へ電話または直接。

### 卒業献血キャンペーン

冬場は特に血液が不足します。献血へのご協力をお願いします。

**期** 2月1日(水)～4月30日(日)

**場** 県内の献血ルーム

**対** 高校卒業(見込み)の人

**持** 学校で配られたチラシ

**他** 献血にご協力いただくと、埼玉県限定の素敵なプレゼントを差し上げます!

※プレゼントはなくなり次第終了。

**【キャンペーン記念品】**  
ケース付イヤホン



### 20歳までに日本脳炎予防接種を忘れず受けましょう!

予防接種のお知らせ

平成17年度から21年度まで、全国的に日本脳炎の予防接種の積極的勧奨を差し控えていましたが、平成23年5月から全面的に再開されました。

平成19年4月1日以前の生まれの人は、接種機会を逃してしまった人が多いため、特例措置として20歳の誕生日の前日まで、乳幼児期と合わせて計4回接種することができます。接種が済んでいるかどうか母子健康手帳でご確認ください。

市と契約を結んでいる医療機関であれば、無料で接種ができます。

接種の際には予診票が必要となります。ご希望の場合は母子健康手帳をお持ちのうえ、健康づくり課11番窓口へ。

### 成人肺炎球菌の定期予防接種実施期限が迫っています!

対象者	①平成28年度中に、以下の各年齢になる人(平成28年3月末に個別通知しています) 65歳(昭和26年4月2日生～昭和27年4月1日生) 70歳(昭和21年4月2日生～昭和22年4月1日生) 75歳(昭和16年4月2日生～昭和17年4月1日生) 80歳(昭和11年4月2日生～昭和12年4月1日生) 85歳(昭和6年4月2日生～昭和7年4月1日生) 90歳(大正15年4月2日生～昭和2年4月1日生) 95歳(大正10年4月2日生～大正11年4月1日生) 100歳(大正5年4月2日生～大正6年4月1日生) ②60～64歳で、心臓、腎臓、呼吸器、免疫機能で身体障害者手帳1級の人 ※ただし、①・②ともに、 <u>今までに肺炎球菌予防接種を受けたことがある人は対象となりません。</u>
費用	2,500円
接種場所	市と契約を結んでいる医療機関(お問い合わせ、または、市ホームページをご参照ください)
接種期限	平成29年3月31日まで ※①の人は、平成29年4月1日以降は対象となりません。
その他	接種の際は事前に医療機関へ予約が必要となります。



### 今月の新刊本(中央図書館)

※ここに載せているのは、新しく入った本の一部です。  
※館内利用者端末と図書館ホームページで新刊一覧を閲覧できます。

#### 一般書・読み物

- 宇宙のつくり方  
ベン・ギリランド(丸善出版)
- とときめく縄文図鑑  
菅田 亜紀子(山と溪谷社)
- なぜ日本人は「のし袋」を使うのか?  
齋藤 和胡(淡文社)
- カフェインの真実  
マリー・カーペンター(白揚社)
- 終着駅  
南 正時(自由国民社)
- 夜の絶景写真 工場夜景編  
小林 哲朗(インプレス)



黒川 博行  
(KADOKAWA)

#### 一般書・ノンフィクション

- 名将佐竹義宣  
南原 幹雄(角川書店)
- ショートショート列車  
田丸 雅智(キノブックス)
- マカロンはマカロン  
近藤 史恵(東京創元社)
- 夜明けまで眠らない  
大沢 在昌(双葉社)
- 砂漠の影絵  
石井 光太(光文社)
- 電王  
高嶋 哲夫(幻冬舎)



少年時代  
高倉 健(集英社)



## 保健事業のご案内



事業名	内容・対象者	日時	場所	その他
こころの相談	<b>内</b> 心の健康に不安があり受診した方がよいか悩んでいる人等の相談に応じます。 <b>対</b> 市内在住の人で本人またはその家族(治療中の人はご遠慮ください)	3月8日(水) 9:30~11:00	母子健康センター	<b>定</b> 3人 <b>費</b> 無料 <b>請</b> 相談員 岡本浩之さん(精神科医) <b>申</b> 3月1日(水)までに健康づくり課保健予防・業務担当へ。

## 母子保健事業のご案内



事業名	内容・対象者	日時	場所	その他
乳児健診	<b>内</b> 心臓病や股関節の異常等の早期発見、運動発達の検査等 <b>対</b> 平成28年10月生	<b>東側</b> 2月23日(木) 13:20~14:10	保健センター	<b>持</b> 母子健康手帳、健康診査票 <b>申</b> 対象児以外は健康づくり課保健予防・業務担当へ。
		<b>西側</b> 2月24日(金) 13:20~14:10	母子健康センター	
離乳食の調理講習	<b>内</b> 離乳初期食の試食および説明 <b>対</b> 生後4か月~6か月児のいる保護者	2月23日(木) 14:00~14:30	保健センター	※乳児健診と同時開催 ※離乳食講習のみ参加は、当日直接調理室へ。
		2月24日(金) 14:00~14:30	母子健康センター	
1歳6か月児健診	<b>内</b> 内科健診、歯科健診等 <b>対</b> 平成27年7月生	<b>東側</b> 2月16日(木) 13:20~14:10	保健センター	<b>持</b> 母子健康手帳、健康診査票 現在使用している歯ブラシ、タオル <b>申</b> 対象児以外は健康づくり課保健予防・業務担当へ。
		<b>西側</b> 2月21日(火) 13:20~14:10	母子健康センター	
3歳児健診	<b>内</b> 内科健診、歯科健診、尿検査等 <b>対</b> 東側地区で平成25年12月・平成26年1月生 ※西側地区は3月に実施	<b>東側</b> 2月17日(金) 13:20~14:10	保健センター	<b>持</b> 母子健康手帳、健康診査票、早朝尿、目と耳のアンケート <b>申</b> 対象児以外は、健康づくり課保健予防・業務担当へ。
フッ素塗布	<b>対</b> 1歳6か月児健診受診後から小学校入学前までのむし歯のないお子さん	2月28日(火) 初めて: 13:20~13:50 2回目以降: 13:50~14:20	文化センター	<b>費</b> 1回当たり1,404円 <b>持</b> 歯ブラシ、母子健康手帳、タオル <b>申</b> 当日直接会場へ。 ※2回目以降は6か月以上間隔をあけてください。
9か月児育児相談	<b>内</b> 身長・体重測定、運動発達の観察、離乳完了期の栄養相談、育児の心配ごと相談等 <b>対</b> 平成28年5月生の乳児のいる家族	<b>東側</b> 3月6日(月) 10:00~10:45	保健センター	<b>持</b> 母子健康手帳、9か月または10か月児健康相談票
		<b>西側</b> 3月7日(火) 10:00~10:45	母子健康センター	
乳幼児育児相談	<b>内</b> 身体の発育や運動発達、食事や排せつのつけ、心配ごとの相談 <b>対</b> 0歳~3歳未満の子どものいる母親または家族で希望する人	3月7日(火) 13:30~14:30	母子健康センター	<b>持</b> 母子健康手帳
パパのためのお風呂の入れ方講習会	<b>対</b> 初めて父親になる人と家族で希望する人	2月25日(土) 10:00~12:00	保健センター	<b>定</b> 15人 <b>費</b> 無料 <b>申</b> 2月20日(月)までに健康づくり課保健予防・業務担当へ直接または電話。

※東側とは高崎線から東側の地域、西側とは高崎線から西側の地域を指します。

### 健康づくりは食生活から! ヘルスアップ調理講習会

健康を維持するためのバランス食をみんなで作ります。  
**時** 2月22日(水) 10:00~13:00 **場** 勤労福祉センター  
**定** 25人(申込順) **費** 300円(保険料等)  
**持** エプロン、三角巾、ふきん  
**申** 2月17日(金)までに北本市食生活改善推進員協議会(佐藤☎・FAX592-7763)へ電話またはFAXで。



## 健康豆知識 第53回

### 入れ歯および差し歯について

入れ歯や差し歯と聞くとどのようなイメージがありますか? 入れ歯だと中年期から老年期くらいの感じで、差し歯だと入れ歯よりも若い人が入れるイメージがあるのではないかなと思います。「入れ歯や差し歯」とは、歯科では補綴治療という範囲のもので、歯が抜けた部位に歯を補って(見た目の回復)、元に戻す(人工の歯によって欠けたところをつぎ合わせる)という意味があります。

入れ歯、差し歯などの補綴治療には大きく分けて、クラウンブリッジ・部分入れ歯・総入れ歯があります。

クラウンブリッジとはいわゆるかぶせものや差し歯が含まれ、歯の欠けた部分が大きくて、詰める治療では見た目や歯の動きを回復できないと診断された歯に適用されます。

差し歯とは根に人工の歯を保持させる方法ですが、根が健全であれば適用が可能です。

ブリッジとは作りが橋と似通っているので、歯が抜けた部分を河川、抜けた歯の両はじの歯を土手と見立て、土手に橋の支えを設け、川の上に橋本体(人工の歯)を置いて、橋渡しを完成するという事です。

入れ歯には部分入れ歯と総入れ歯があります。部分入れ歯とは1本抜けた状態から1本だけ残った状態まで適用される、取り外せる入れ歯のことで色々なタイプがあります。次に総入れ歯ですが、歯が全て抜けてしまった状態に適用され、部分入れ歯や差し歯と違う点は、入れ歯を固定するために使える歯がないことで、あごの土手や周りの筋肉などが入れ歯を安定させる源になります。

提供: 一般社団法人北足立歯科医師会

### 休日診療(当番医) 診療時間 9:00~17:00(時間厳守)

2月8日~3月7日

月日	医療機関名	科目	電話
2/11(土・祝)	北本第一クリニック	内・胃	591-7622
	上日出谷整形外科(桶川市)	整・リハ	048-789-2200
	伊奈病院(伊奈町)	内・外	048-721-3692
2/12(日)	北本心ノ診療所	心内・精	598-7573
	埼玉県中央病院(桶川市)	内・外	048-776-0022
	みやうち内科・消化器内科クリニック(伊奈町)	内・消内	048-783-3751
2/19(日)	本藤整形外科	整・リウ・リハ・皮	592-7667
	埼玉県中央病院(桶川市)	内・外	048-776-0022
	のぞみ希望病院(伊奈町)	内・神内・循内・リハ・小・消	048-723-0855

月日	医療機関名	科目	電話
2/26(日)	きたもと脳神経外科クリニック	脳	592-8808
	埼玉県中央病院(桶川市)	内・外	048-776-0022
	石くぼ医院(伊奈町)	内・消内・内視鏡内	048-872-6121
3/5(日)	福音診療所	耳	592-2862
	坂部医院(桶川市)	内・小	048-771-1055
	埼玉県中央病院(桶川市)	内・外	048-776-0022

- 桶川北本伊奈地区で広域的に実施しています。
- 新聞各紙においても左記医療機関が併記されています。
- 診療科目などは、変更になる場合があります。必ず事前に電話で確認をとり、健康保険証をお持ちください。

### 歯科休日診療

**診療時間** 日曜日・祝日の9:30~12:30  
**利用方法** 電話で確認をとり、健康保険証をお持ちください。  
**ところ・問合せ** 北足立歯科医師会口腔保健センター(☎596-0275)※ JR北鴻巣駅徒歩3分。駐車場あり

### 埼玉県救急医療情報センター

☎048-824-4199(24時間)  
 急病等のため緊急の治療が必要になったとき、診療できる医療機関(歯科を除く)を24時間体制でご案内しています。



### 児童館の催し

問 児童館(☎598-7643)  
※詳細はホームページの児童館だよりをご覧ください。



はかってみよう 親子であそぼ つくってみよう にこにこサロン

イベント	対象・定員	日時	場所	申込み
にこにこサロン(簡単な工作)	乳幼児と保護者10組(先着順)	2月8日(水)10:30~10:45	乳幼児室	申込み不要
はかってみよう	乳幼児と保護者	2月13日(月)10:30~11:30		
親子であそぼ		2月27日(月)10:30~10:45		
チャレンジ(けん玉)	小学生	月・火・木・土15:00~18:00		
つくってみよう(20分程度の簡単な工作)	4歳児~小学生15人(先着順)	2月11日(土・祝)15:00~16:00	集会室	
育児相談(1人30分程度)	-	2月13日(月)10:00~11:30	乳幼児室・相談室	
けん玉クラブ(希望者は検定実施)	6歳以上15人(先着順)	2月19日(日)14:45~15:45	体育遊戯室	

#### 3月事業予定

UVレジン	小学生以上(各回5人)	3月20日(月・祝) 11:00/12:00 13:00/14:00	集会室・会議室	3月10日(金)10:00~ 窓口へ。*材料費あり。
栄養相談	乳幼児と保護者4組(先着順)	3月10日(金) 9:00~11:00	乳幼児室・相談室	3月1日(水)10:00~ 受付(電話可)
育児講座	乳幼児と保護者10組(先着順)	3月15日(水)10:30~11:30	乳幼児室	申込み不要

※詳しくは児童館だより、またはホームページをご覧ください。

### こども図書館の催し

問 こども図書館(☎598-7642)  
※各回約30分です。



おはなし会 これよんで! テーマ展示 わらべうたの会

イベント	対象・定員	日時	内容
毎日の読みきかせ			
これよんで	赤ちゃん~大人	毎日いつでも	[この本 読んで!]いつでも声をかけてください。好きな時に、好きな本を職員が読みきかせします。
毎月のおはなし会			
小学生のためのおはなし会	小学生~大人	3月5日(日)15:00~	昔ばなしや絵本の読みきかせなどを楽しむ会
2月のおはなし会 ~てがみ~	0歳~大人	2月19日(日)15:00~	絵本の読みきかせ、紙芝居、かんたんな工作など
えいごのうたとピクチャーカード	0歳~3歳	2月28日(火)11:30~	えいごのうたや絵カードで楽しくすごしましょう!
毎週のおはなし会			
わらべうたとよみきかせ	ちいさい子向け 保護者と一緒に	毎週水曜日 対 0・1歳 10:30~ 対 2・3歳 11:30~	わらべうたや手あそび、読みきかせなどを、親子でたのしみ会
おはなし会	ひとりで聞ける子 小学生もぜひ! 保護者もどうぞ	毎週金曜日 16:00~ 毎週土曜日 14:00~	ひとりで聞ける子向けの絵本の読みきかせ、紙芝居、パペットなど

※おはなし会に参加したらスタンプを押してね!スタンプ4個でこども図書館特製シールを1枚プレゼント!

### ① ベビーマッサージ ② 親子遊び ~冬の乾燥対策~

時 対 ① 2月7日(火)10:30~12:00 生後2か月~  
② 2月9日(木)10:30~12:00 1歳~

場 中丸保育園子育て支援センター  
講 ベビーボンディングケアインストラクター 佐々木圭子さん  
定 各日25組(申込順)  
持 ①のみバスタオル、抱っこ紐、家で使っているオイル(あれば)、お子さんと保護者の飲み物  
申 問 中丸保育園子育て支援センター(☎592-5615)へ電話。定員となり次第締め切り。



### 【講習会】ママのためのスクラップブックング ~てづくりアルバムでみんな笑顔~

大好評だったアルバムづくり、今年もやります♥

時 2月24日(金)10:30~11:30(10:15開場)  
場 北本市子育て支援センター  
講 アルバムアドバイザー 栗田友美さん  
対 市内在住の0歳~1歳未満のお子さんと保護者  
定 15組 費500円(当日持参)  
申 問 2月10日(金)9:30から北本市子育て支援センター(☎590-7676)へ直接または電話。



### 「親子でダンス」

~子どもと一緒に身体を動かしましょう~

曲に合わせて簡単な振り付けをしていきます。親子でダンサー、アイドルになったように踊ってみませんか?

時 2月16日(木)10:30~11:30(10:15開場)  
場 北本市北本駅子育て支援センター  
対 市内在住の2歳~就学前のお子さんと保護者  
定 15組 講 中村のり子さん  
申 問 2月6日(月)~9日(木)10:00~17:00に北本市北本駅子育て支援センター(☎592-9961)へ電話または直接。応募多数の場合抽選。当選者のみ2月10日(金)に電話で連絡。



### 「こどもの足と靴えらびについて」

~足に合わない靴を履き続けるとトラブル多発!~

時 2月27日(月)10:30~11:30(10:15開場)  
場 北本市北本駅子育て支援センター  
対 市内在住の0歳~就学前のお子さんと保護者  
定 15組 講 株ムーンスター  
申 問 2月13日(月)~16日(木)10:00~17:00に北本市北本駅子育て支援センター(☎592-9961)へ電話または直接。応募多数の場合抽選。当選者のみ2月17日(金)に電話で連絡。



### 子育て中の親子のふれあいの場

~地域子育て支援拠点~

市内5か所に「地域子育て支援拠点」を開設しています。おしゃべりしたい時、友達と遊びたい時、ちょっぴり子育てに悩んだ時など、気軽にご利用ください。

#### Coccoひろば ☎592-4039

時 火、木、土曜日10:00~15:00  
対 0歳~就学前のお子さんと保護者、妊娠中の人と配偶者  
場 コープみらいコープ北本店3階  
・ばぶばぶデー: 毎月第1木曜日(あんよ前のお子さん) 兄弟がいる人は12:00からどうぞ  
・わいわいデー: 毎月第2火曜日(こむぎ粉ねんどあそび) 10:00~13:00 1歳児親子 12:00~15:00 2・3歳児親子 ※汚れてもよい服装で参加

#### 北本市子育て支援センター ☎590-7676

時 月~金曜日9:30~15:30(祝日を除く)  
対 0歳~就学前のお子さんと保護者、妊娠中の人  
場 東保育所隣接

#### ~2月のひろば開催日~

11:00~11:45[年齢別ひろば]  
11:45~12:00[おしゃべりひろば]  
今月のペンぎんひろばは、育児サークルのベテランママと一緒に楽しむ合同ひろばです。  
・めだかひろば: 毎月第1水曜日(平成27年4月2日~平成28年4月1日生)  
・ペンぎんひろば: 毎月第2水曜日(平成26年4月2日~平成27年4月1日生)  
・くじらひろば: 毎月第3水曜日(平成26年4月1日以前の生)  
・ねんねこひろば: 毎月第4水曜日(平成28年4月2日以降の生)

#### 中丸保育園子育て支援センター ☎592-5615

時 月~金曜日10:00~15:00(祝日を除く)  
対 0歳~就学前のお子さんと保護者、妊娠中の人  
場 中丸保育園内

#### 北本市北本駅子育て支援センター ☎592-9961

時 月~金曜日9:00~17:00(祝日を除く)  
対 0歳~就学前のお子さんと保護者、妊娠中の人  
場 北本駅西口ビル2階 北本市北本駅子育て支援センター

#### 北本市児童館 ☎598-7643

※児童館で地域子育て支援拠点事業を実施しています。  
時 月~金曜日9:00~17:00(祝日を除く)  
対 0歳~就学前のお子さんと保護者、妊娠中の人  
場 児童館2階(乳幼児室)



各種相談案内

生活の中で疑問に思っていること、相談したいと思っ

市のホームページからもご覧いただけます

北本市 相談窓口

検索

※相談日が祝日はお休みです。

相談日

2月8日～3月7日

相談名	日時	場所	問合せ
行政相談(国や県等への要望や苦情についての相談)	2月22日(水) 10:00～12:00	市役所 市民課相談室	市民課市民相談係 (☎594-5529)
法律相談(予約制)	毎週水・金曜日 13:30～16:20		
市民相談・多重債務相談	毎週月～金曜日 9:00～16:00		
消費生活相談	毎週月～金曜日 10:00～12:00、13:00～16:00	消費生活センター(☎511-8800)	
人権相談	2月28日(火) 13:30～15:30	文化センター	企画課人権推進・男女共同参画担当(☎594-5506)
女性相談(女性相談員によるカウンセリング・予約制)	2月15日(水)、3月1日(水)・6日(月) 10:00～16:00(1人50分)	企画課人権推進・男女共同参画担当 (☎594-5506)	
教育相談	毎週月～金曜日 8:30～17:00	教育センター(☎591-2176)	
ことばの相談(未就学児対象)	毎週月～金曜日 9:00～16:00	児童発達支援センター(☎592-8876)	
子どもの相談(育児、しつけ等)	毎週月～金曜日 9:00～16:00	こども課子育て支援担当(☎594-5537)	
緑のなんでも相談	3月6日(月) 10:00～12:00	総合公園管理事務所(☎592-4050)	
心配ごと相談	毎週水曜日 10:00～15:00	総合福祉センター	社会福祉協議会(☎593-2961)
結婚相談	2月18日(土)、3月7日(火) 10:00～15:00(受付は14:30まで)		
ボランティア相談	2月17日(金) 13:30～15:30	市役所 (市民公益活動支援コーナー)	総合福祉センター
	3月4日(土) 10:00～12:00	総合福祉センター	
内職相談	毎週火・金曜日 13:00～16:00	勤労福祉センター	内職相談室(☎591-8551)
住宅増改築(新築)・リフォーム相談	2月18日(土)、3月4日(土) 9:00～12:00	市役所相談室	産業振興課商工労政・観光担当 (☎594-5530・当日☎591-1111)
職業相談・雇用相談(予約制)	毎週水曜日 10:00～12:00 毎週木曜日 10:00～12:00、13:00～16:00	勤労福祉センター内 北本市無料職業紹介所	産業振興課商工労政・観光担当 (☎594-5530) ※前日までに申し込みください。
健康・生活相談	2月20日(月) 9:30～12:00	健康増進センター(☎591-8251)	

暮らしの110番

北本市消費生活相談あれこれ⑨

■投資被害の損失を取り戻そうとして、二次被害に遭わないようにしましょう

以前に未公開株や社債などを購入した被害者を狙って、「被害を回復してあげる」「海外で業者の隠し財産が見つかった」「被害救済を行う〇〇機関から委託を受けている」などと被害回復を装って、金銭を要求する詐欺的な勧誘に関する相談が増えています。

悪質な業者は、被害に遭われた人の流出した名簿を用いて、被害を少しでも取り戻したい被害者の気持ちにつけ込み、うまい話を持ち掛けてきます。しかし、被害回復の名目で手数料の請求や別の投資商品を勧められて、「二次被害」に遭ってしまう可能性が極めて高いです。お金を払う前は、頻りに連絡が取れていても、入金後は、途端に連絡が取れなくなることがほとんどです。所在も明らかにしていないことが多く、業者を特定することが

できないため、お金を取り戻すことは困難です。突然被害回復を持ち掛けてくる業者の話は、鵜呑みにせず毅然と断るようにしましょう。

不審な電話や書類が届いたら、早急に北本市消費生活センターにご相談ください。

相談窓口

- 北本市消費生活センター(北本市役所市民課内 ☎511-8800 ※電話でのご相談も受け付けます。) 毎週月～金曜日(祝日・年末年始を除く)10:00～12:00、13:00～16:00
- 埼玉県消費生活支援センター(☎048-261-0999) 毎週月～土曜日(祝日・年末年始を除く)9:00～16:00
- 全国消費生活相談員協会「週末電話相談室」(☎03-5614-0189) 毎週土・日曜日(年末年始を除く)10:00～12:00、13:00～16:00

北本あんぜん情報 第88号

☎くらし安全課交通・防犯担当(☎594-5522)



防犯情報配信中

北本メールサービスをご利用ください。登録は右のQRコードから!



振り込め詐欺被害状況

市内における平成28年1月から11月末までの振り込め詐欺被害の発生状況は、次の表のとおりです。

す。平成27年の同期間と比較すると、被害件数は、3件減少しましたが、被害総額は、約1,086万円増加しています。 ※表の数値は、埼玉県警察発表の暫定値です。

区分	オレオレ	架空請求	融資保証	還付金等	合計
件数	8件	4件	1件	3件	16件
被害額	24,800,000円	26,620,000円	1,942,029円	2,991,139円	56,353,168円

- 振り込め詐欺4つの手口と「キーワード」
- ・オレオレ詐欺 息子や孫などになりすまし、会社でのトラブルや交通事故の示談金等の名目で、だまし取る詐欺。キーワードは、「電話番号が変わった」「キャッシュカードを預かる」
- ・架空請求詐欺 有料サイトの利用料、訴訟関係費用等、架空の事実を口実として、だまし取る詐欺。キーワードは、「総合情報利用料金」「延滞料が発生」
- ・融資保証金詐欺 ダイレクトメール、電話等を利用して融資を誘い、申込者に対し、保証金等の名目で、だまし取る詐欺。キーワードは、「借金の一本化」「会社の運転資金」

・還付金等詐欺 市役所や税務署などの職員を名乗り、医療費や税金などの還付金があるかのように装い、だまし取る詐欺。キーワードは、「医療費の還付」「税金の還付」「年金の未払い」

○振り込め詐欺被害対策、戸別訪問を実施！  
昨年10月29日、地域防犯推進委員を始め、約60人の自主防犯活動団体の皆さんと約50人の埼玉県警察の警察官で「振り込め詐欺なくし隊」を25班編成し、不審な電話が多くかかっている3地区(本町1～8丁目、西高尾1～5丁目、東間1～2丁目)約3,800世帯を戸別訪問し、振り込め詐欺被害に遭わないよう、啓発活動を実施しました。

加入して安心 交通災害共済に家族でお申込みを

2月1日(水)から平成29年度の交通災害共済の加入受付を始めます。

共済会費 大人：900円、中学生以下(平成29年4月1日現在)：500円

共済見舞金 下表のとおり。ただし、②③とも医師等による治療実日数が3日以上となるものが対象となります。

- 期 平成29年4月1日～平成30年3月31日(1年間)
- 対 市内にお住まいで、住民登録または外国人登録のある人、および前記住民に扶養されている人で修学のため市外に転出している人。
- 申 ぐらし安全課窓口、最寄りのゆうちょ銀行・郵便局、各地区の自治会(一部の地区を除く)
- ☎ ぐらし安全課交通・防犯担当(☎594-5522)

災害区分	共済見舞金の額		
①死亡	120万円		
②傷害1 (交通事故証明書が得られる場合)	入院1日につき	2,000円	それぞれの単価に日数を掛けた金額の合計額。合計額が2万円に満たないときは2万円とし、22万円を超えるときは22万円を限度とします。
	通院日・往診日1日につき	1,000円	
③傷害2 (交通事故証明書が得られない場合)	入院・通院日・往診日1日につき	1,000円	単価に日数を掛けた金額。金額が2万円に満たないときは2万円とし、6万円を超えるときは6万円を限度とします。



開催

第80回 生涯いきいき種の中間の集い

時 2月11日(土・祝) 13:40開場、14:00開演  
場 文化センター  
内 講演「鬱を知って、春に備える」  
講 ひろお内科クリニック院長 平尾良雄さん  
費 200円(資料費)  
問 生涯いきいき種の仲間 (江間 ☎592-1406)

東和銀行北本支店 新春講演会 古典落語の世界 金原亨 馬生

時 2月22日(水) 18:00開場、18:30開演  
場 文化センター  
費 無料(整理券が必要)  
問 東和銀行北本支店(宮田 ☎592-1211)

第16回彩央展

時 2月22日(水)~26日(日) 9:00~17:00※最終日は16:00まで  
場 文化センター  
費 無料  
問 彩央写真クラブ(森田 ☎541-4376)

1人で悩まないで! 不登校・ひきこもり・非行 親の会

時 2月12日(日) 13:30~15:00  
場 コミュニティセンター  
費 100円(参加費)  
問 不登校・ひきこもり・非行 親の会 (跡部 ☎090-8021-9518)

リズム体操 楽しく体を動かしましょう

時 2月17日(金) 13:30~15:30  
場 コミュニティセンター  
講 星野登美子さん 費 無料  
持 上履き、飲み物  
問 北本市婦人会(小西 ☎592-3161)

アコースティックライブ@Kitamoto#34 ゲスト:インザウインド

時 2月19日(日)13:00開演  
場 深井6丁目「ヘイワールド施設内」  
内 キタガクOB中心の約2時間の演奏会  
費 入場無料  
問 アコースティックライブ@Kitamoto (奥田 ☎090-3503-7776)

市民ハイキング 日光・戦場ヶ原スノーハイキング

時 3月12日(日)6:00市役所集合  
場 日光・戦場ヶ原(栃木県)  
費 9,000円(参加費)  
他 旅行企画・実施:蒲桜観光  
問 NPO法人さいたま山に親しむ会 (上野 ☎080-5061-6201)

きたもと冒険遊び場 「森のスープ(森のとん汁)するよ〜」

時 2月19日(日) 10:00~15:00  
場 南小学校南側、大村庵隣りの雑木林「てづくりの森」  
費 無料  
持 マイ箸、おわん、皿、たき火で焼きたい食材など  
問 森と子育てのつどいプロジェクト (橋本 ☎090-8727-1396・ E moritoco2016@gmail.com)

シニア情報生活 アドバイザー養成講座

時 2月25日(土)~3月19日(日)の毎週土・日曜日(計8回を予定) 3月25日(土)認定試験(試験合格後、認定証の交付あり)  
対 おおむね50歳以上で、日常的にパソコンを活用し、電子メールを利用している人  
費 3万2,500円(受講料、教材費、試験料)  
申 埼玉SOHOホームページから申込み可  
場 問 NPO法人埼玉SOHO(☎593-0077)

北本中央緑地観察会 コナラの梢で春が始まりました!

時 2月25日(土) 10:00~12:00  
場 北本中央緑地南端踏切の西側(車の通れない踏切)  
費 無料  
問 NPO法人北本雑木林の会 (白川 ☎090-3526-2017)

シニア男性と女性の 第8回剣道基本技稽古教室

時 4月4日~25日の毎週火・木曜日 10:00~11:30(計7回)  
場 解脱練心館  
対 市内在住の60歳以上の男性と女性(年齢不問)  
定 30人  
費 無料 ※木刀貸与あり  
持 汗ふきタオル、飲み物  
他 運動しやすい服(ジャージ等)で参加  
申 問 10:00~17:00に、北本市剣道連盟事務局(☎591-3369)へ電話。 ※月曜日は休館。

行政書士会鴻巣支部 無料相談会

時 2月18日(土) 13:00~16:00  
場 クレアこうのす  
費 無料  
問 行政書士会鴻巣支部 (中野 ☎541-1459)

広報きたもと掲示板掲載規定(一部抜粋)

- 掲載できるもの
    - 開催や募集の日が広報紙発行日から1週間以上あいているもの。
    - やむをえない場合を除き、問合せ先が北本市民となっているもの。
    - やむをえない場合を除き、開催および活動場所が市内で、公共性のある会場のもの。
  - 掲載依頼注意点
    - 会員募集は、年に1度の掲載になります。
    - 広報紙の編集規定に基づき、用字・用語等の修正を行う場合があります。
  - 申込み・原稿の締め切り
    - 掲載を希望する広報きたもとの発行前々月の25日(休日の場合、直後の開庁日)までに提出してください。
    - \*締め日を過ぎたものは受け付けません。
  - 掲載できないもの
    - 営利、宗教、政治にかかわるもの。
    - 個人宣伝、個人活動を目的としたもの。
    - 講師謝金に参加人数により増加するもの、講師が主催する(無報酬を除く)もの。
- 問 企画課広報広聴担当(☎594-5505)

まちの話題 市内各地で行われたイベントなどの話題をお届けします!



北本高校家庭科部「久喜市クッキー甲子園」最優秀賞を受賞!

11月20日にモラージュ菖蒲にて開催された久喜市主催の「久喜市クッキー甲子園」で、北本高校家庭科部が最優秀賞を受賞しました。クッキー甲子園は、久喜市で毎年11月に開催される高校生によるオリジナルクッキーのコンテストです。北本高校家庭科部は、昨年度の大会では「北本トマトとリンゴのクッキー」で優秀作品賞を受賞、今年度の第3回大会では「とまコロクッキー」で見事最優秀賞を受賞しました。

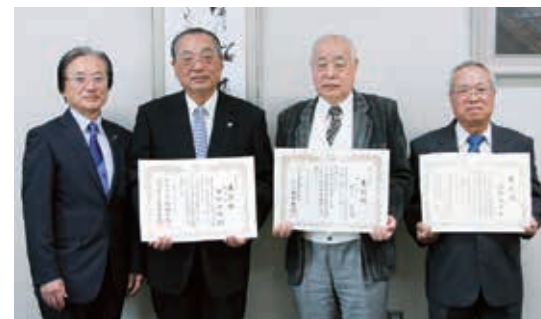

防犯表彰を受賞!

防犯パトロールや子どもの見守り活動等、長年の地域防犯活動が評価され、次の皆さんが受賞されました。

表彰区分	受賞者
警察庁長官、全国防犯協会連合会会長 連名表彰 防犯栄誉銀章	中村 公哉 さん
全国防犯協会連合会会長表彰 防犯栄誉銅章	折間 進 さん
埼玉県防犯協会連合会会長、埼玉県警察本部長 連名表彰 地域安全功労者	岡野 周二 さん



総務大臣表彰を受賞!

北本市明るい選挙推進協議会が総務大臣表彰を受賞しました。北本市明るい選挙推進協議会は、選挙が公明かつ適正に行われることを積極的に推進し、民主政治の健全なる発達を図ることを目的とし、1年を通して様々な啓発活動を実施しています。第24回参議院議員通常選挙においても、市内大型店舗において積極的に啓発活動等を実施しており、その啓発活動に係る功績が評価され、総務大臣表彰を受賞しました。

市民リポーター 突撃!

市民リポーター

リポーター 佐藤 正子さん

### 「熱闘!!北本トマト水風戦大会」

こんにちは、北本市市民リポーターの佐藤正子です。今回は、昨年8月21日に北本水辺プラザにて開催された「北本トマト水風戦大会」をご紹介します。

この大会は、赤い水風船をトマトに見立てて投げ合います。出場チーム数は、子どもの部が44チーム、大人一般の部が30チーム。大会前にはインターネットの各メディアで紹介され、東京からの参加チームもありました。

ゲームの内容は、5人で1チームを組み、両チームで複数の水風船を投げ合います。勝ち負けについては、相手チームに置いてある「イルカ」を先に奪う、もしくは水風船を相手チーム全員に当てた方が勝ちとなります。

試合では、水風船が飛び交う中、両チームの選手が、相手チームへ攻め込みます。「イルカ」を取る瞬間の選手たちの接近したプレーは、とても迫力がありました。

子どもの部では、子どもたちは普段から運動していることもあり、動きは素早く、身軽に水風船を避けながら、一気に攻めに行くときの勢いもありました。

一方、大人一般の部の選手たちは、暑さや体力的に大変な面もあったようですが、投げた水風船のスピードは速く、迫力がありました。また、「イルカ」を取るための頭脳プレーもあり、観ていて面白かったです。今回は初めての大会でしたが、たくさんのチームが参加し、とても盛り上がった水風戦大会になりました。ぜひ、今年も開催してほしいです。



# 縄文の農耕はあったか？

## 花粉分析は語る

低湿地遺跡には、様々な情報が詰まっているため、花粉・樹種・種実・昆虫・年代・漆など、様々な分析を行っています。



ツルマメ  
のママは、ダイズとアズキの2種です。ダイズの野生種はツルマメ、アズキの野生種はヤブツルアズキ

で、ともに荒川の河川敷で観察することができます。

このうち、花粉分析の結果によると、当初、湿地ではハンノキ林が広がっていましたが、縄文人が生活を始めるとクルミ林に入れ替わっていきます。また、台地上ではクリを中心にアカガシ・トチノキの仲間が増加し、ウルシノキも栽培されていたこともわかってきました。

縄文人たちは、集落の林を積極的に管理し、生活に役立つ林へとつくり替えていったのです。

## 縄文人のママ栽培

縄文人は食料や木材として植物を有効に利用していましたが、最新の研究では、縄文人のママ栽培に注目が集められています。現代の私たちは、10数種類のママを食べていますが、日本原産

のママは、ダイズとアズキの2種です。ダイズの野生種はツルマメ、アズキの野生種はヤブツルアズキで、ともに荒川の河川敷で観察することができます。

## 関東の三内丸山遺跡

また、デーノタメ遺跡の泥炭層を洗い流すと、中には様々な種や実が含まれています。縄文人の食の実態に迫るデータとなりますが、その豊富さは、あの「三内丸山遺跡」にも匹敵するといわれるほどののです。

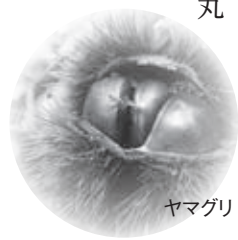

ヤマグリ



炭化アズキ



土器に残るアズキの圧痕

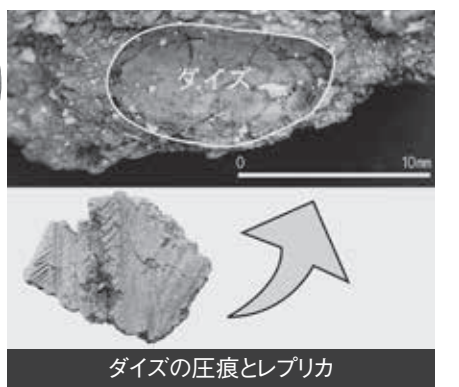

ダイズの圧痕とレプリカ

## コラム Column

### 縄文人の酒造り？

後期の溝跡では、多量のニワトコやコウゾ・ヤマブドウ・サルナシなどのベリー類が含まれていました。特にニワトコやコウゾの2種は、300ccの土壤に1,500粒を超える数が含まれていて、これらは酒をしばった粕という説があります。もしかしたら、デーノタメの縄文人は、美味しい果実酒を作っていたのかもしれない。

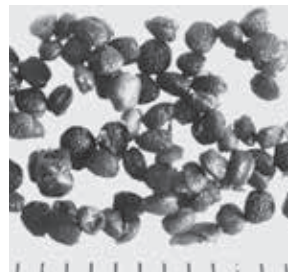

土壤中のコウゾの核



土壤中のニワトコの核

# 泉と森が守った遺跡

## デーノタメ遺跡のすごさ

デーノタメ遺跡の特色をまとめると、次の4つです。

### ポイント① 大規模

遺跡内の縄文時代中期と後期の集落は、とても大規模で、遺跡の残りがとても良いこと。

### ポイント② 長期間

縄文時代中期から後期にかけて(約5000年前〜3800年前)、約1200年もの長い間、集落が継続していること。

### ポイント③ 漆製品

縄文時代中期の低湿地遺跡が全国でも少ない中、漆塗土器をはじめとする漆製品が多いこと。

### ポイント④ 植物遺体

クルミやトチノキに加え、縄文人の食の実態に迫る種や実などの植物遺体が豊富なこと。

## 大環状集落の密集地帯

また、デーノタメ遺跡の位置する江川流域に目を広げてみると、実はデーノタメ遺跡から1km南西には諏訪野遺跡が、2km南には高井遺跡という縄文時代中期の環状集落が位置しています。これらはいずれも200mを超える「大環状集落」で、デーノタメ遺跡と同時期に存在していました。

これほど至近に大集落が3つも集中するのは、全国でもほとんど事例がありません。当時の江川流域がそれだけ豊かな環境であったことを物語っています。

## 縄文の原風景

今、デーノタメ遺跡は、豊かな森に囲まれています。この風景は、まさに縄文時代の歴史的な景観を彷彿とさせるものです。デーノタメ遺跡は、太古の昔から、森と泉が守ってきた奇跡の遺跡といえるのです。

開催します！

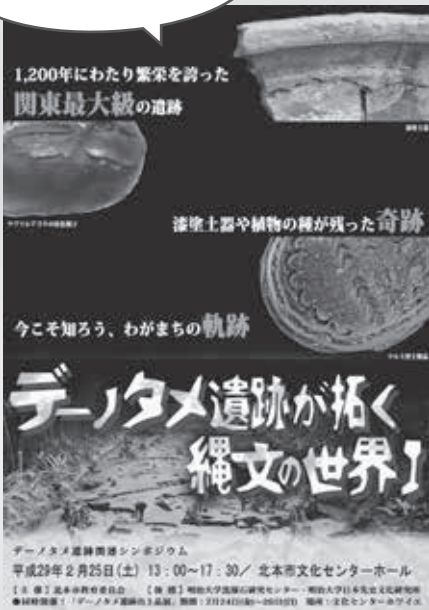

## デーノタメ遺跡が拓く縄文の世界I

日時 2月25日(土) 13:00~17:30 場所 文化センター

- ①「デーノタメ遺跡の発掘調査について」  
阿部芳郎 (明治大学教授)  
齊藤成元 (北本市教育委員会)
- ②「漆が語る縄文時代の工芸技術」  
宮越哲雄 (明治大学名誉教授)
- ③「植物の栽培管理からみたデーノタメ遺跡」  
能城修一 (森林総合研究所)
- ④「デーノタメ遺跡の保存と活用のイメージ」  
秋山邦雄 (歴史環境計画研究所)

●パネルディスカッション(各発表者)

申込み不要

入場無料

漆塗工芸を  
実演します！  
小林恵美  
(漆工房Share)  
12:00 ホワイエ

同時開催「デーノタメ遺跡出土品展」2月24日(金)~26日(日) 文化センターホワイエ

文化財保護課文化財保護担当 ☎594-5566

※都合により内容を変更することがあります。





2号クルミ塚

直径40cmでクルミの殻が多く廃棄されていますが、土器や漆の木器片も含まれています。



トチノキの種子

トチノキは縄文時代後期から積極的に利用されるようになっていきます。



1号木組遺構

トチノキの果皮が多く出土し、トチノキのアクを抜いた施設と考えられます。



# ウルシ

漆塗土器には、黒漆が下地として塗られたあと、ベングラで色付けされた赤漆で文様を描いています。

# 漆



ヒスイ製大珠



クルミ形土製品



土製耳飾

**コラム** Column

## 泥炭層ってなに？

泥炭層は長期間、空気から遮断され、水漬けのまま遺跡をパックしています。このため、有機質の遺物がそのままの姿で残るのです。デーノタメ遺跡で、漆や植物の種や実が奇跡的に残ったのは、この泥炭層のおかげなのです。

調査区の泥炭層

捨て場であるように、クルミ塚はクルミを主体とする廃棄の場です。大きさは直径40cmほどで、皿状やバケツ状に掘り込むもの、中には5m×2m、厚さが40cmと大きなものもありました。

クルミ塚では縄文人が割ったクルミの殻(核)が目立ちますが、この他に土器や木製品、小さな種や実が含まれています。種や実を調べてみると、ヒシやエゴマのほか、多肉のベリー類が多く、いずれも縄文人が利用できるものばかりです。

また、クルミ塚やその周辺では、珍しいクルミ形土製品のほか、美しいヒスイ製の「大珠」や土製の耳飾なども出土しています。これらは、装飾品であるとともに儀礼に用いる道具です。

このため、クルミ塚は単なる生活のゴミ捨て場ではなく、豊かな恵みを願う神聖な儀礼の場であったのかもしれない。

**クルミからトチノキへ**

調査区の南部には、4000年前の縄文後期の泥炭層が残っていました。このエリアでは小さな溝跡や土坑等が見つかっていますが、後期の泥炭層では、トチノキの皮が層をなすトチ塚も見つかっています。

溝跡には、木材を敷いた木組遺構も造られていて、トチノキの実のアクを抜く、水さらしの施設と考えられています。台地に住む縄文人が、水辺でトチノキの皮を剥き、アク抜きをする様子が見えそうです。

調査では、まず調査区の全面を覆う黒褐色層(I層)を掘り下げていきました。このI層を剥ぐと、次に縄文時代中期の泥炭層(IIa層)が現れ、この層では次々と多くの縄文土器が顔を出したのです。

土器を敷き詰めたような出土状況は、まるでぬかるむ泥炭層の足場を固めているかのようです。

### 赤と黒の土器

調査では、まず調査区の全面を覆う黒褐色層(I層)を掘り下げていきました。このI層を剥ぐと、次に縄文時代中期の泥炭層(IIa層)が現れ、この層では次々と多くの縄文土器が顔を出したのです。

土器を敷き詰めたような出土状況は、まるでぬかるむ泥炭層の足場を固めているかのようです。

### 低地の水辺を掘る

平成20年度に実施した第4次調査は、デーノタメの湧水が流れ出した流路を対象で、面積は約170㎡です。この調査地点は、住居跡が分布する台地の上から、斜面を4mほど下った低湿地面に位置しています。

低湿地では粘土層が基盤となり、すぐに水が湧き出すような環境です。このため、調査にあたっては、半年の間、ポンプで水を汲み上げながら調査を進めていきました。

## 縄文のタイムカプセル



驚いたのは、土器の中に色鮮やかな赤や黒の漆を塗った多くの土器が含まれていたことです。漆を塗った土器は、全て口が広く、高さの低い浅鉢という器形でした。

英語では、漆のことを小文字の「Japan」と書きますが、漆の利用はまさに日本の基層文化なのです。今こそ漆工芸は、限られた地域の伝統工芸というイメージがありますが、5000年前の足元の遺跡に、漆工芸の技術が伝わっていたことは驚きです。ともあれ、色鮮やかな漆製品の発見は、縄文時代の色彩のイメージを大きく変えるものになったのです。

### 貝塚ならぬクルミ塚

泥炭層を掘り進めると、土器とともにクルミの殻が目立ちます。その中にはクルミの殻が集中する「クルミ塚」という遺構があり、合計で6か所が確認されました。

貝塚が貝をはじめとするゴミ



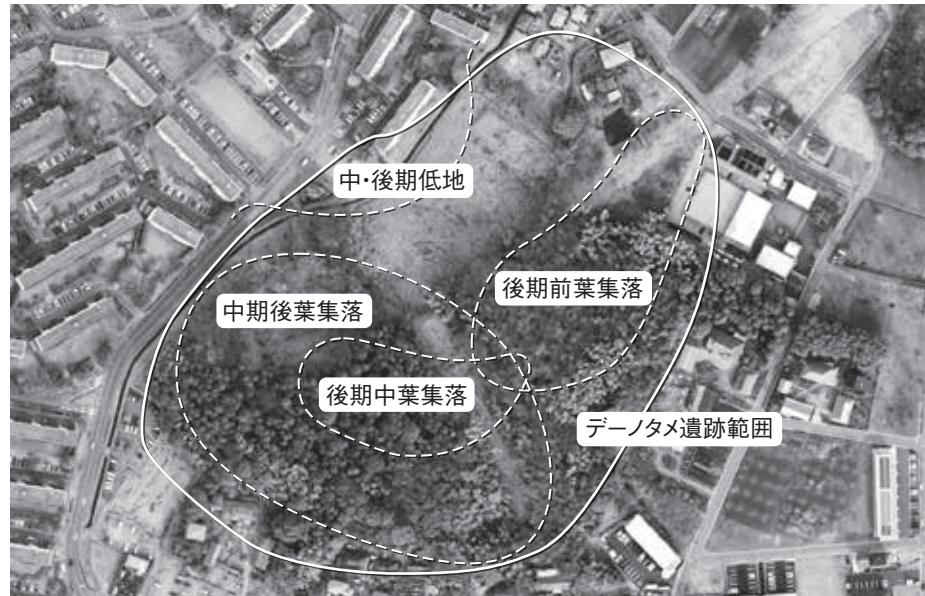

デーノタメ遺跡と集落の位置

左の写真はデーノタメ遺跡を空から見たものです。今からおよそ5000年前、写真の左側に縄文時代中期の集落が広がり始めます。

その後、およそ4000年前には右側に縄文時代後期前葉の集落が広がり、さらに後期中葉の集落が再び左側に戻ってくるように展開していくのです。

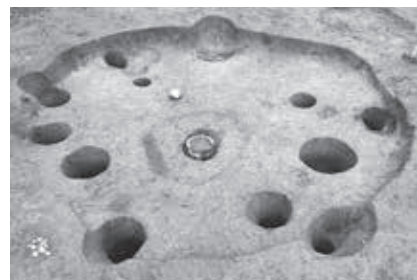

約5000年前の住居跡



炉に据えられた土器



住居跡出土の縄文土器



第1次調査8号住居跡

# デーノタメ遺跡が拓く 縄文の世界

北本の歴史を探る ③

## 関東最大級の縄文のムラ

南小学校の交差点を曲がり、北本団地の外周道路を進むと、左手に豊かな雑木林が広がっています。この一帯がデーノタメ遺跡という縄文時代の約6haの大集落です。この遺跡では約12000年の長い間、縄文人の暮らしが営まれていました。

デーノタメ遺跡は、下石戸下地区に所在しています。地理的には江川という小河川の支流に面していて、その規模は370m×230mと大変広い遺跡です。遺跡名のデーノタメとは、昭和40年代の半ばまで、この地にあつた約1000mの湧水池の名です。こんなと湧き出す泉は、縄文時代から生活の糧となる水源であったことでしょう。

### 12000年続いた集落

この遺跡では、平成12年から

曲線状に連なっていて、その長さも270mと破格の規模でした。このため、デーノタメ遺跡の特徴は、集落がとても大きいこと、さらにその集落が約12000年の長い間、連続と継続していたことなのです。

### 台地のムラを掘る

縄文時代中期の遺跡を調査すると、いくつもの住居跡が集中しています。これまでに確認された住居跡の数は39軒で、中期のムラ全体では200軒以上であると想定されます。

これらの住居は竪穴式住居といわれるもので、地面を楕円形に掘りくぼめ、柱を立てて組み、屋根を架けた構造です。住居の中央には、床を掘りくぼめた炉跡が設けられます。縄文人が炊きをした跡で、中には熱効率を高めるために土器を据えているものがあります。

住居跡の中からは、土器や石器が多く出土します。土器の多くは住居が使われなくなった後に廃棄されたもので、住居跡は、集落の捨場としての役割も果たしていました。

20年の間に4回の発掘調査を行い、平成28年に2回の補充調査を行いました。その結果、遺跡の西側には縄文時代中期(今から約5000年前)の集落が、東側には縄文時代後期(今から約4000年前)の集落が広がっていることが明らかになっています。このうち、中期の集落は「環状集落」というドーナツ形の形態で、210mを超える大きさは「関東最大級」といえる規模です。さらに、遺跡の東側に広がる後期の集落は、低地を囲むように



浅鉢形土器の展開写真(勝坂式土器)

## 芸術的な縄文土器

縄文土器の文様は縄目だけではありません。特に縄文中期の勝坂式土器の複雑な文様は、芸術的なセンスを感じさせるものです。クモやカエルを抽象化したような文様は、「物語性文様」といわれ、縄文人の神話を投影したものという説があります。



# 広報 **きたもと**

2月  
2017 No.948

特集面

きっと、もっと、きたもとが好きになる 旬な話題をお届け!



北本の歴史を探る ③

## デーノタメ**遺跡**が拓く 縄文の世界

第1次調査の風景

- 関東最大級の縄文のムラ
- 縄文のタイムカプセル
- 縄文の農耕はあったか?
- 泉と森が守った遺跡



炉に据えられた深鉢形土器(縄文時代中期)